

**ANÁLISIS DE LA INFORMACIÓN DEL REGISTRO INDIVIDUAL DE
LA PRESTACIÓN DE SERVICIOS RIPS.
TERCER BIMESTRE DEL AÑO 2023**

**ESE HOSPITAL DEL SUR GABRIEL JARAMILLO PIEDRAHITA
MUNICIPIO DE ITAGÜÍ**

**AURA PATRICIA VASQUEZ CASTILLO
GERENTE**

Elaboró: Fabio Pérez Oliveros
Gestión de la Información

ESE HOSPITAL DEL SUR "GABRIEL JARAMILLO PIEDRAHITA"
Sede San Pío: Calle 33 No. 50A-25 – Administración piso 3 – Sede Calatrava: Calle 63 No. 58FF-11
Sede Santamaría: Calle 73 A No. 52B-25 – PBX: 444 57 55 NIT 811017810-6
www.hospitaldelsur.gov.co

TABLA DE CONTENIDO

| | |
|-------------------------------------|----|
| INTRODUCCIÓN..... | 5 |
| 1. DATOS CONSOLIDADOS | 6 |
| 2. ARCHIVO DE USUARIOS..... | 7 |
| 3. ARCHIVO DE CONSULTAS | 13 |
| 4. ARCHIVO DE PROCEDIMIENTOS..... | 17 |
| 5. ARCHIVO DE HOSPITALIZACIÓN | 20 |
| 6. ARCHIVO RECIEN NACIDOS | 23 |
| 7. ARCHIVO MEDICAMENTOS | 24 |
| 8. ARCHIVO OTROS SERVICIOS..... | 24 |
| 9. ARCHIVO URGENCIAS..... | 26 |

ÍNDICE DE TABLAS

| | |
|---|----|
| Tabla 1. Distribución de los registros analizados por Archivo de RIPS. Población atendida en la ESE Hospital del Sur. Itagüí tercer bimestre de 2023. | 6 |
| Tabla 2. Distribución de los usuarios analizados por sexo. Población atendida en la ESE Hospital del Sur. Itagüí tercer bimestre de 2023. | 7 |
| Tabla 3. Distribución de los usuarios por sexo y edades simples. Población atendida en la ESE Hospital del Sur. Itagüí tercer bimestre de 2023..... | 8 |
| Tabla 4. Distribución de los usuarios por sexo y grupo de edad. Población atendida en la ESE Hospital del Sur. Itagüí tercer bimestre de 2023..... | 8 |
| Tabla 5. Distribución de las consultas por finalidad de la misma y valor. Población atendida en la ESE Hospital del Sur. Itagüí tercer bimestre de 2023..... | 13 |
| Tabla 6. Distribución de las consultas por tipo de diagnóstico y valor. Población atendida en la ESE Hospital del Sur. Itagüí tercer bimestre de 2023..... | 14 |
| Tabla 7. Distribución de las consultas según diagnóstico Lista Simple. Población atendida en la ESE Hospital del Sur. Itagüí tercer bimestre de 2023..... | 15 |
| Tabla 8. Diez Terceros grupos de causas de consulta. Población atendida en la ESE Hospital del Sur. Itagüí tercer bimestre de 2023..... | 15 |
| Tabla 9. Distribución de las consultas por causa externa y valor. Población atendida en la ESE Hospital del Sur. Itagüí tercer bimestre de 2023..... | 17 |
| Tabla 10. Distribución porcentual de procedimientos por Finalidad y tipo de los mismos. Población atendida en la ESE Hospital del Sur. Itagüí tercer bimestre de 2023 | 18 |
| Tabla 11. Distribución porcentual de procedimientos por descripción de los mismos. Población atendida en la ESE Hospital del Sur. Itagüí tercer bimestre de 2023..... | 19 |
| Tabla 12. Distribución porcentual de hospitalizaciones por vía de ingreso. Población atendida en la ESE Hospital del Sur. Itagüí tercer bimestre de 2023..... | 20 |
| Tabla 13. Distribución porcentual de hospitalizaciones por causas. Población atendida en la ESE Hospital del Sur. Itagüí tercer bimestre de 2023..... | 21 |
| Tabla 14. Distribución porcentual de nacimientos por sexo y semana gestacional. Población atendida en la ESE Hospital del Sur. Itagüí tercer bimestre de 2023..... | 23 |
| Tabla 15. Distribución porcentual de medicamentos. Población atendida en la ESE Hospital del Sur. Itagüí tercer bimestre de 2023..... | 24 |
| Tabla 16. Distribución porcentual de otros servicios. Población atendida en la ESE Hospital del Sur. Itagüí tercer bimestre de 2023..... | 25 |
| Tabla 17. Distribución porcentual de urgencias con observación por causa simple. Población atendida en la ESE Hospital del Sur. Itagüí tercer bimestre de 2023..... | 26 |
| Tabla 18. Distribución porcentual de urgencias con observación por grupos de causas. Población atendida en la ESE Hospital del Sur. Itagüí tercer bimestre de 2023..... | 26 |

ESE HOSPITAL DEL SUR “GABRIEL JARAMILLO PIEDRAHITA”

Sede San Pío: Calle 33 No. 50A-25 – Administración piso 3 – Sede Calatrava: Calle 63 No. 58FF-11

Sede Santamaría: Calle 73 A No. 52B-25 – PBX: 444 57 55 NIT 811017810-6

www.hospitaldelsur.gov.co

ÍNDICE DE GRÁFICOS

| | |
|---|----|
| Gráfico 1. Distribución de los usuarios analizados por sexo. Población atendida en la ESE Hospital del Sur. Itagüí tercer bimestre de 2023. | 7 |
| Gráfico 2. Distribución de los usuarios por sexo y grupo de edad. Población atendida en la ESE Hospital del Sur. Itagüí tercer bimestre de 2023..... | 12 |
| Gráfico 3. Distribución porcentual de procedimientos por Finalidad del mismo. Población atendida en la ESE Hospital del Sur. Itagüí tercer bimestre de 2023..... | 18 |
| Gráfico 4. Distribución porcentual de procedimientos por Tipo del mismo. Población atendida en la ESE Hospital del Sur. Itagüí tercer bimestre de 2023..... | 18 |
| Gráfico 5. Distribución porcentual de hospitalización por sexo. Población atendida en la ESE Hospital del Sur. Itagüí tercer bimestre de 2023..... | 21 |
| Gráfico 6. Distribución de los recién nacidos por semanas de gestación y sexo. Población atendida en la ESE Hospital del Sur. Itagüí tercer bimestre de 2023..... | 23 |

INTRODUCCIÓN

En el año 2000 se expidió la norma que estableció el Sistema de Información de las Prestaciones de Salud (Resolución 3374), cuya base es el registro individual (RIPS), con el propósito de facilitar la relación entre prestadores y pagadores en materia de información y de soportes de los servicios efectivamente prestados a la población protegida en cualquiera de los regímenes definidos por la Ley 100 o en transición a éstos.

El Registro Individual de Prestación de Servicios de Salud – RIPS, es el conjunto de datos mínimos que el Sistema General de Seguridad Social en Salud requiere para los procesos de dirección, regulación y control para el servicio. Estos datos identifican las actividades de salud que realizan las IPS o profesionales independientes de salud, siendo una de las fuentes principales de información de servicios, demanda y oferta de los servicios en el país. A través de los RIPS, se pueden obtener perfiles epidemiológicos, frecuencia de usos y costos de servicios, demanda atendida, seguimiento a contratos y es guía para la toma de decisiones. Esta última permite identificar las necesidades de servicios, de recursos, políticas en salud y seguimiento a la gestión institucional entre otros. La calidad de los datos reportados en los RIPS, beneficia a todos los actores del Sistema de Seguridad Social en Salud.

Este documento presenta un análisis de estos datos durante el Tercer bimestre de 2023, separándolo por los archivos que componen el paquete de RIPS de la población atendida por la E.S.E Hospital del Sur Gabriel Jaramillo Piedrahíta.

ESE HOSPITAL DEL SUR “GABRIEL JARAMILLO PIEDRAHITA”

Sede San Pío: Calle 33 No. 50A-25 – Administración piso 3 – Sede Calatrava: Calle 63 No. 58FF-11

Sede Santamaría: Calle 73 A No. 52B-25 – PBX: 444 57 55 NIT 811017810-6

www.hospitaldelsur.gov.co

1. DATOS CONSOLIDADOS

Se muestran a continuación los datos analizados por tipo de archivo de RIPS, contiene la información de todas las atenciones en salud realizadas por la E.S.E Hospital del Sur Gabriel Jaramillo Piedrahíta durante el Tercer bimestre de 2023.

Tabla 1. Distribución de los registros analizados por Archivo de RIPS. Población atendida en la ESE Hospital del Sur. tercer bimestre de 2023.

| Archivo | Nombre del archivo | N° Registros Bim II |
|-----------|-----------------------|---------------------|
| US | Usuarios | 14006 |
| AC | Consultas | 14306 |
| AF | Transacciones | 4987 |
| AH | hospitalización | 103 |
| AN | Recién nacidos | 4 |
| AM | Medicamentos | 57937 |
| AP | Procedimientos | 34279 |
| AT | Otros servicios | 10050 |
| AU | Urgencias-Observación | 134 |

Fuente: RIPS tercer bimestre – 2023

2. ARCHIVO DE USUARIOS

Este archivo es el que se conoce como “US”, en este se registran los datos de los usuarios atendidos en el periodo. La tabla 2 y gráfico 1 muestran la distribución de los usuarios atendido en el tercer bimestre, se observa como el sexo femenino fue el más atendido con 65.09% (8765) mientras que el masculino representó un 34.91% (4700).

Tabla 2. Distribución de los usuarios analizados por sexo. Población atendida en la ESE Hospital del Sur. Itagüí tercer bimestre de 2023.

| Sexo | Bimestre II | |
|----------------|--------------|------------|
| | Frecuencia | Porcentaje |
| Hombres | 4969 | 35.48 |
| Mujeres | 9037 | 64.52 |
| Total | 14006 | 100 |

Fuente: RIPS Tercer bimestre – 2023

Gráfico 1. Distribución de los usuarios analizados por sexo. Población atendida en la ESE Hospital del Sur. Itagüí tercer bimestre de 2023.

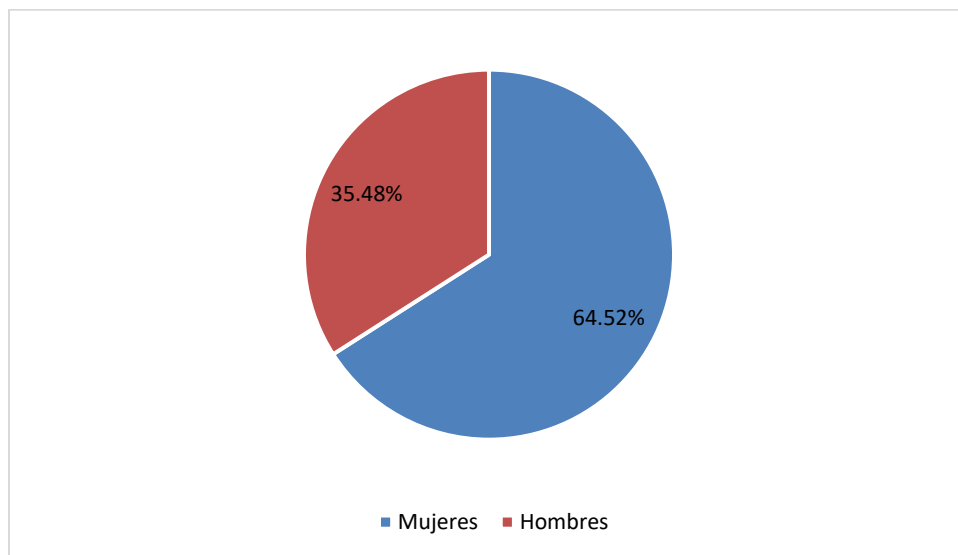

Fuente: RIPS Tercer bimestre – 2023

ESE HOSPITAL DEL SUR “GABRIEL JARAMILLO PIEDRAHITA”

Sede San Pío: Calle 33 No. 50A-25 – Administración piso 3 – Sede Calatrava: Calle 63 No. 58FF-11

Sede Santamaría: Calle 73 A No. 52B-25 – PBX: 444 57 55 NIT 811017810-6

www.hospitaldelsur.gov.co

Con respecto a la edad se observó que los menores de 6 años representaron un 6.95% (1213), el 7.15% de los usuarios atendidos fueron personas entre los 6 y 17 años, el 47.89% estuvieron entre los 18 y 59 años, la población adulta mayor considerada a partir de los 60 años representó un 38.01%. Tabla 3.

Tabla 3. Distribución de los usuarios por sexo y edades simples.
Población atendida en la ESE Hospital del Sur. Itagüí tercer bimestre de
2023

| Edad | Mujeres | Hombres | Total general | % Total | % Acumulado |
|---------|---------|---------|---------------|---------|-------------|
| 1 años | 112 | 107 | 219 | 2.16 | 2.16 |
| 2 años | 125 | 86 | 211 | 2.80 | 3.98 |
| 3 años | 104 | 68 | 172 | 1.89 | 3.76 |
| 4 años | 86 | 102 | 193 | 1.86 | 4.98 |
| 5 años | 50 | 55 | 125 | 0.99 | 5.69 |
| 6 años | 71 | 62 | 132 | 0.84 | 8.71 |
| 7 años | 56 | 52 | 108 | 0.69 | 8.79 |
| 8 años | 54 | 36 | 70 | 0.63 | 8.89 |
| 9 años | 55 | 51 | 99 | 0.67 | 8.19 |
| 10 años | 44 | 38 | 61 | 0.48 | 8.88 |
| 11 años | 39 | 33 | 72 | 0.89 | 10.05 |
| 12 años | 42 | 3 | 45 | 0.36 | 9.81 |
| 13 años | 55 | 45 | 100 | 0.48 | 10.14 |
| 14 años | 69 | 22 | 91 | 0.72 | 10.72 |
| 15 años | 48 | 59 | 107 | 0.84 | 11.33 |
| 16 años | 44 | 21 | 65 | 0.76 | 12.12 |
| 17 años | 33 | 34 | 64 | 0.79 | 12.87 |
| 18 años | 45 | 31 | 62 | 1.05 | 13.92 |
| 19 años | 47 | 35 | 82 | 1.29 | 15.22 |
| 20 años | 55 | 40 | 95 | 1.35 | 18.19 |
| 21 años | 109 | 68 | 177 | 1.45 | 18.73 |
| 22 años | 78 | 34 | 153 | 1.21 | 19.01 |
| 23 años | 69 | 25 | 155 | 1.23 | 21.23 |
| 24 años | 96 | 38 | 171 | 1.36 | 21.60 |
| 25 años | 96 | 49 | 142 | 1.13 | 22.72 |
| 26 años | 94 | 43 | 135 | 1.07 | 24.80 |
| 27 años | 112 | 40 | 152 | 1.99 | 25.56 |

ESE HOSPITAL DEL SUR "GABRIEL JARAMILLO PIEDRAHITA"

Sede San Pío: Calle 33 No. 50A-25 – Administración piso 3 – Sede Calatrava: Calle 63 No. 58FF-11

Sede Santamaría: Calle 73 A No. 52B-25 – PBX: 444 57 55 NIT 811017810-6

www.hospitaldelsur.gov.co

| Edad | Mujeres | Hombres | Total general | % Total | % Acumulado |
|---------|---------|---------|---------------|---------|-------------|
| 28 años | 92 | 50 | 133 | 1.66 | 25.66 |
| 29 años | 90 | 30 | 120 | 1.23 | 24.94 |
| 30 años | 82 | 55 | 133 | 1.06 | 27.87 |
| 31 años | 82 | 43 | 118 | 0.94 | 28.80 |
| 32 años | 77 | 41 | 95 | 0.75 | 29.56 |
| 33 años | 88 | 22 | 100 | 0.99 | 30.59 |
| 34 años | 67 | 22 | 111 | 0.88 | 31.39 |
| 35 años | 78 | 39 | 120 | 0.95 | 32.33 |
| 36 años | 62 | 38 | 82 | 0.65 | 32.98 |
| 37 años | 72 | 38 | 91 | 0.72 | 33.70 |
| 38 años | 48 | 40 | 99 | 0.79 | 34.49 |
| 39 años | 45 | 37 | 102 | 0.81 | 35.41 |
| 40 años | 61 | 45 | 112 | 0.89 | 36.19 |
| 41 años | 55 | 26 | 124 | 0.98 | 37.17 |
| 42 años | 66 | 30 | 96 | 0.72 | 38.79 |
| 43 años | 74 | 27 | 97 | 0.77 | 38.66 |
| 44 años | 82 | 22 | 104 | 0.78 | 39.44 |
| 45 años | 81 | 33 | 114 | 0.87 | 40.30 |
| 46 años | 83 | 43 | 126 | 0.94 | 41.28 |
| 47 años | 87 | 29 | 101 | 0.80 | 42.04 |
| 48 años | 64 | 30 | 130 | 1.03 | 43.07 |
| 49 años | 65 | 39 | 137 | 1.09 | 44.16 |
| 50 años | 78 | 24 | 144 | 1.14 | 45.31 |
| 51 años | 64 | 27 | 201 | 1.60 | 46.90 |
| 52 años | 78 | 26 | 154 | 1.22 | 48.12 |
| 53 años | 76 | 26 | 157 | 1.25 | 49.37 |
| 54 años | 96 | 36 | 189 | 1.50 | 50.87 |
| 55 años | 98 | 38 | 191 | 1.52 | 52.39 |
| 56 años | 112 | 43 | 155 | 1.81 | 54.19 |
| 57 años | 110 | 48 | 246 | 1.95 | 56.15 |
| 58 años | 117 | 53 | 228 | 1.81 | 57.96 |
| 59 años | 104 | 41 | 234 | 1.86 | 59.81 |
| 60 años | 121 | 59 | 253 | 2.01 | 61.82 |
| 61 años | 148 | 68 | 216 | 1.94 | 64.65 |
| 62 años | 121 | 63 | 252 | 2.00 | 65.76 |
| 63 años | 192 | 88 | 272 | 1.88 | 68.99 |

ESE HOSPITAL DEL SUR "GABRIEL JARAMILLO PIEDRAHITA"

Sede San Pío: Calle 33 No. 50A-25 – Administración piso 3 – Sede Calatrava: Calle 63 No. 58FF-11

Sede Santamaría: Calle 73 A No. 52B-25 – PBX: 444 57 55 NIT 811017810-6

www.hospitaldelsur.gov.co

| Edad | Mujeres | Hombres | Total general | % Total | % Acumulado |
|----------|---------|---------|---------------|---------|-------------|
| 64 años | 210 | 198 | 408 | 2.56 | 71.05 |
| 65 años | 177 | 73 | 245 | 1.94 | 71.70 |
| 66 años | 158 | 87 | 210 | 1.67 | 73.36 |
| 67 años | 179 | 77 | 232 | 1.84 | 75.20 |
| 68 años | 183 | 75 | 236 | 1.87 | 72.02 |
| 69 años | 163 | 76 | 178 | 1.41 | 78.59 |
| 70 años | 186 | 92 | 192 | 1.52 | 80.01 |
| 71 años | 156 | 90 | 187 | 1.48 | 81.50 |
| 72 años | 178 | 80 | 217 | 1.72 | 88.22 |
| 73 años | 145 | 80 | 225 | 1.25 | 84.49 |
| 74 años | 174 | 65 | 174 | 1.38 | 85.85 |
| 75 años | 151 | 48 | 149 | 1.18 | 87.03 |
| 76 años | 129 | 64 | 136 | 1.08 | 88.11 |
| 77 años | 139 | 80 | 176 | 1.42 | 89.69 |
| 78 años | 131 | 70 | 201 | 1.21 | 91.68 |
| 79 años | 107 | 61 | 121 | 0.96 | 91.61 |
| 80 años | 155 | 50 | 201 | 0.98 | 92.59 |
| 81 años | 110 | 47 | 167 | 0.75 | 92.33 |
| 82 años | 100 | 33 | 119 | 0.94 | 94.29 |
| 83 años | 134 | 50 | 88 | 0.70 | 94.98 |
| 84 años | 105 | 32 | 96 | 0.76 | 95.75 |
| 85 años | 120 | 40 | 160 | 0.95 | 96.67 |
| 86 años | 86 | 36 | 76 | 0.60 | 97.13 |
| 87 años | 76 | 37 | 113 | 0.66 | 97.71 |
| 88 años | 70 | 36 | 106 | 0.59 | 98.09 |
| 89 años | 74 | 24 | 30 | 0.24 | 98.29 |
| 90 años | 65 | 24 | 65 | 0.52 | 98.81 |
| 91 años | 56 | 22 | 23 | 0.18 | 98.99 |
| 92 años | 55 | 20 | 35 | 0.28 | 99.27 |
| 93 años | 40 | 17 | 27 | 0.21 | 99.48 |
| 94 años | 30 | 18 | 24 | 0.19 | 99.67 |
| 95 años | 27 | 9 | 11 | 0.09 | 99.76 |
| 96 años | 31 | 21 | 52 | 0.09 | 99.86 |
| 97 años | 15 | 5 | 2 | 0.02 | 99.87 |
| 98 años | 14 | 12 | 5 | 0.04 | 99.90 |
| 99 años | 18 | 5 | 4 | 0.03 | 99.95 |
| 100 años | 11 | 6 | 17 | 0.03 | 99.96 |

ESE HOSPITAL DEL SUR "GABRIEL JARAMILLO PIEDRAHITA"

Sede San Pío: Calle 33 No. 50A-25 – Administración piso 3 – Sede Calatrava: Calle 63 No. 58FF-11

Sede Santamaría: Calle 73 A No. 52B-25 – PBX: 444 57 55 NIT 811017810-6

www.hospitaldelsur.gov.co

| Edad | Mujeres | Hombres | Total general | % Total | % Acumulado |
|----------------------|-------------|-------------|---------------|---------------|-------------|
| 101 años | 4 | 12 | 16 | 0.03 | 99.98 |
| 102 años | 6 | 3 | 9 | 0.01 | 99.98 |
| 103 años | 7 | 0 | 7 | 0.02 | 99.99 |
| 105 años | 4 | 3 | 7 | 0.01 | 100.00 |
| Total general | 9037 | 4969 | 14006 | 100.00 | - |

Fuente: RIPS Tercer bimestre – 2023

Tabla 4. Distribución de los usuarios por sexo y grupo de edad.
Población atendida en la ESE Hospital del Sur. Itagüí tercer bimestre de
2023

| Grupo Edad | Hombres | %Hombres | Mujeres | %Mujeres | Total general | %General |
|----------------------|-------------|-------------|-------------|-------------|---------------|------------|
| 0 a 4 años | 458 | 3.02 | 659 | 3.69 | 1213 | 6.19 |
| 5 a 9 años | 240 | 1.92 | 357 | 1.98 | 1089 | 4.89 |
| 10 a 14 años | 163 | 1.32 | 215 | 1.47 | 345 | 2.78 |
| 15 a 19 años | 181 | 1.34 | 431 | 3.15 | 593 | 6.43 |
| 20 a 24 años | 221 | 1.77 | 459 | 3.54 | 680 | 5.30 |
| 25 a 29 años | 197 | 1.46 | 388 | 3.09 | 563 | 4.54 |
| 30 a 34 años | 192 | 1.55 | 305 | 2.46 | 497 | 5.03 |
| 35 a 39 años | 161 | 1.22 | 328 | 2.61 | 471 | 3.81 |
| 40 a 44 años | 322 | 1.38 | 522 | 3.05 | 744 | 5.89 |
| 45 a 49 años | 168 | 1.12 | 398 | 3.16 | 566 | 4.96 |
| 50 a 54 años | 223 | 1.80 | 529 | 4.27 | 752 | 6.07 |
| 55 a 59 años | 350 | 2.90 | 870 | 5.72 | 1220 | 10.93 |
| 60 a 64 años | 423 | 3.13 | 899 | 6.94 | 1315 | 11.69 |
| 65 a 69 años | 563 | 3.26 | 829 | 6.58 | 1314 | 9.86 |
| 70 a 74 años | 321 | 2.55 | 652 | 5.12 | 973 | 7.79 |
| 75 a 79 años | 223 | 1.71 | 589 | 4.63 | 815 | 6.38 |
| 80 y más | 325 | 2.62 | 780 | 6.30 | 1289 | 9.55 |
| Total general | 4969 | 34.8 | 9037 | 65.9 | 14006 | 100 |

Fuente: RIPS Tercer bimestre – 2023

ESE HOSPITAL DEL SUR “GABRIEL JARAMILLO PIEDRAHITA”

Sede San Pío: Calle 33 No. 50A-25 – Administración piso 3 – Sede Calatrava: Calle 63 No. 58FF-11

Sede Santamaría: Calle 73 A No. 52B-25 – PBX: 444 57 55 NIT 811017810-6

www.hospitaldelsur.gov.co

Gráfico 2. Distribución de los usuarios por sexo y grupo de edad.
Población atendida en la ESE Hospital del Sur. Itagüí tercer bimestre de
2023

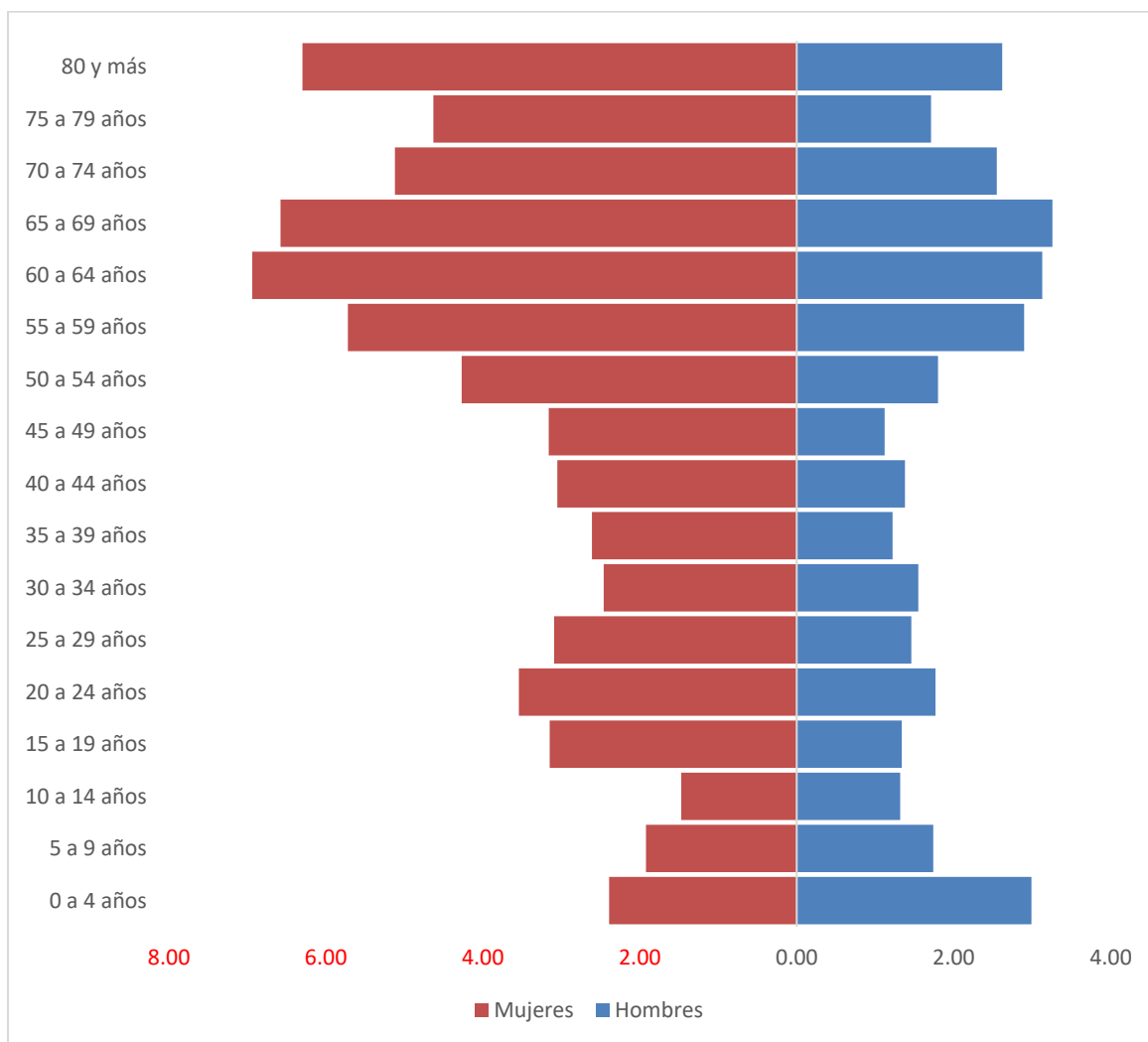

Fuente: RIPS tercer bimestre – 2023

La Tercera infancia representa el 7.12% de las atenciones, sin embargo a medida que cumplen los 5 años la proporción de usuarios disminuye en ambos sexos, luego para el sexo masculino se observa un crecimiento de hasta los 24 años donde la curva desciende en grandes proporciones y vuelve a ascender a partir de los 55 años, mientras el comportamiento en las mujeres cambia desde los 15 años, esto se explica debido a la gran participación que tiene ese género en los diferentes programas propios de

ESE HOSPITAL DEL SUR “GABRIEL JARAMILLO PIEDRAHITA”

Sede San Pío: Calle 33 No. 50A-25 – Administración piso 3 – Sede Calatrava: Calle 63 No. 58FF-11

Sede Santamaría: Calle 73 A No. 52B-25 – PBX: 444 57 55 NIT 811017810-6

www.hospitaldelsur.gov.co

su sexo, alcanzando dos picos, uno en el grupo de edad de 20 a 24 años y otro en el de 60 a 64 años. Cada vez la población adulta mayor crece más, representado la cuarta parte de la población atendida.

3. ARCHIVO DE CONSULTAS

Tabla 5. Distribución de las consultas por finalidad de la misma y valor. Población atendida en la ESE Hospital del Sur. Itagüí tercer bimestre de 2023

| Finalidad de la consulta | Consultas | Valor | Valor promedio | %consultas | %Valor |
|--|--------------|--------------------|----------------|------------|---------------|
| Atención del parto (puerperio) | 34 | 1,4501,95 | 42652 | 1.82 | 0.82 |
| Atención del recién nacido | 74 | 1,476,400 | 39902,779 | 0.73 | 0.96 |
| Atención en planificación familiar | 233 | 5,204,381 | 22,038 | 3.29 | 3.33 |
| Detección de alteraciones de crecimiento y desarrollo del menor de diez años | 497 | 11,808,672 | 22,336 | 4.69 | 3.8 |
| Detección de alteración del desarrollo joven | 60 | 1,335,900 | 22,265 | 0.61 | 0.64 |
| Detección de alteraciones del embarazo | 615 | 21,316,637 | 30,126 | 2.61 | 2.21 |
| Detección de alteraciones del adulto | 190 | 4,865,357 | 24,086 | 0.79 | 1.12 |
| Detección de alteraciones de agudeza visual | 0 | 0 | 0 | 0.00 | 0.00 |
| Detección de enfermedad profesional | 71 | 3,869,332 | 50,032 | 1.26 | 1.28 |
| No aplica | 12947 | 594,917,586 | 45,177 | 85.99 | 87.89 |
| Total general | 14306 | 608,609,403 | 42,542 | 100 | 100.00 |

Fuente: RIPS tercer bimestre – 2023

En la tabla anterior se muestra la distribución de consultas por Finalidad de la misma donde se observa que durante el bimestre se atendieron 14.306, de las cuales el 85.99% corresponden a “No aplica” es decir son consultas que no se relacionan con los programas de PyP que suman el 14.02% restante, destacándose la Detección de alteraciones de

ESE HOSPITAL DEL SUR “GABRIEL JARAMILLO PIEDRAHITA”

Sede San Pío: Calle 33 No. 50A-25 – Administración piso 3 – Sede Calatrava: Calle 63 No. 58FF-11

Sede Santamaría: Calle 73 A No. 52B-25 – PBX: 444 57 55 NIT 811017810-6

www.hospitaldelsur.gov.co

crecimiento y desarrollo del menor de diez años 4.16% (320) y alteraciones del embarazo 3.7% (235). Con respecto al valor facturado por PyP para este bimestre fue de \$ 46,007,347 para 1623 consultas con estas finalidades; haciendo salvedad de que estas actividades pueden estar contratadas por paquete o evento con una tarifa diferencial.

Tabla 6. Distribución de las consultas por tipo de diagnóstico y valor. Población atendida en la ESE Hospital del Sur. Itagüí tercer bimestre de 2023

| Tipo de diagnóstico | Frecuencia | % | Valor | % |
|------------------------------|---------------|--------|-----------------------|-------|
| Impresión diagnóstica | 12962 | 87.8 | \$ 567,884,367 | 92.89 |
| Confirmado Nuevo | 770 | 6.9 | \$ 217,161,35 | 4.18 |
| Confirmado Repetido | 574 | 4.4 | \$ 19,008,901 | 2.79 |
| Total General | 14.306 | 100.00 | \$ 608,609,403 | 100.0 |

Fuente: RIPS tercer bimestre – 2023

En las tablas 5 y 6 se observa la distribución de las consultas según finalidad de las mismas, tipo de diagnóstico y valor facturado siendo este último por un total de \$ 608,609,403 para 14.306 consultas de las cuales el 92,89% fueron según el tipo de diagnóstico como una impresión diagnóstica, el 4.19% como confirmado nuevo y el 2.99% como confirmado repetido. La principal causa de consulta para este periodo fue hipertensión esencial(primaria) con 1758 consultas que representan un 12.01% del total. Al observar la causa externa del motivo de la consulta fue la enfermedad general con 10.232 casos la que predominó, seguida de otra causa externa con 4.268 casos y enfermedad laboral con 63 casos, otro tipo de accidente 25 casos y accidente de tránsito en 22 casos. Tabla 9.

Tabla 7. Distribución de las consultas según diagnóstico Lista Simple.
Población atendida en la ESE Hospital del Sur. Itagüí tercer bimestre de
2023

| N° | CAUSA DE CONSULTA SEGÚN DIAGNOSTICO | N | % | %Acumulado |
|----|---|---------------|--------------|------------|
| 1 | HIPERTENSION ESENCIAL (PRIMARIA) | 1859 | 13.01 | 13.01 |
| 2 | EXAMEN MEDICO GENERAL | 698 | 5.18 | 17.19 |
| 3 | SUPERVISION DE EMBARAZO DE ALTO RIESGO, SIN OTRA ESPECIFICACION | 469 | 3.12 | 20.31 |
| 4 | CONTROL DE SALUD DE RUTINA DEL NINO | 430 | 2.94 | 23.26 |
| 5 | INFECCION DE VIAS URINARIAS, SITIO NO ESPECIFICADO | 315 | 2.15 | 25.41 |
| 6 | EXAMEN ODONTOLOGICO | 252 | 1.72 | 27.13 |
| 7 | DOLOR EN ARTICULACION | 244 | 1.67 | 28.80 |
| 8 | DIABETES MELLITUS NO INSULINODEPENDIENTE, SIN MENCION DE COMPLICACION | 221 | 1.51 | 30.31 |
| 9 | OTROS DOLORES ABDOMINALES Y LOS NO ESPECIFICADOS | 210 | 1.43 | 31.74 |
| 10 | CONSEJO Y ASESORAMIENTO GENERAL SOBRE LA ANTICONCEPCION | 207 | 1.41 | 33.15 |
| 11 | HIPOTIROIDISMO, NO ESPECIFICADO | 195 | 1.33 | 34.49 |
| 12 | ENFERMEDAD PULMONAR OBSTRUCTIVA CRONICA, NO ESPECIFICADA | 181 | 1.24 | 35.72 |
| 13 | CEFALEA | 176 | 1.20 | 36.92 |
| 14 | MAREO Y DESVANECIMIENTO | 170 | 1.16 | 38.08 |
| 15 | OTROS EXAMENES GENERALES | 153 | 1.05 | 39.13 |
| 16 | EPILEPSIA, TIPO NO ESPECIFICADO | 152 | 1.00 | 40.13 |
| 17 | LUMBAGO NO ESPECIFICADO | 137 | 0.94 | 41.07 |
| 18 | RINOFARINGITIS AGUDA [RESFRIADO COMUN] | 132 | 0.90 | 41.97 |
| 19 | DIABETES MELLITUS INSULINODEPENDIENTE, SIN MENCION DE COMPLICACION | 106 | 0.72 | 42.70 |
| 20 | HIPERCOLESTEROLEMIA PURA | 103 | 0.70 | 43.40 |
| 21 | ENFERMEDAD PULMONAR OBSTRUCTIVA CRONICA CON EXACERBACION AGUDA, NO ESPECIFICADA | 108 | 0.70 | 44.10 |
| 22 | INFECCION VIRAL, NO ESPECIFICADA | 94 | 0.64 | 44.74 |
| 23 | AMIGDALITIS AGUDA, NO ESPECIFICADA | 93 | 0.64 | 45.37 |
| 24 | ESQUIZOFRENIA PARANOIDE | 92 | 0.63 | 46.00 |
| 25 | EXAMEN DURANTE EL PERIODO DE CRECIMIENTO RAPIDO EN LA INFANCIA | 86 | 0.59 | 46.89 |
| | Resto de Causas | 7968 | 58.41 | 100.00 |
| | Total | 14.641 | 100.0 | - |

Fuente: RIPS tercer bimestre – 2023

ESE HOSPITAL DEL SUR “GABRIEL JARAMILLO PIEDRAHITA”

Sede San Pío: Calle 33 No. 50A-25 – Administración piso 3 – Sede Calatrava: Calle 63 No. 58FF-11

Sede Santamaría: Calle 73 A No. 52B-25 – PBX: 444 57 55 NIT 811017810-6

www.hospitaldelsur.gov.co

Tabla 8. Diez primeros grupos de causas de consulta. Población atendida en la ESE Hospital del Sur. Itagüí tercer bimestre de 2023

| N° | Grupo de Casusas | Consultas | % |
|----|---|---------------|------------|
| 1 | ENFERMEDADES DEL SISTEMA CIRCULATORIO (I00-I99) | 1968 | 28.9 |
| 2 | ENFERMEDADES DEL SISTEMA DIGESTIVO (K00-K93) | 759 | 9.5 |
| 3 | ENFERMEDADES DEL SISTEMA GENITOURINARIO (N00-N99) | 457 | 5.2 |
| 4 | CIERTAS ENFERMEDADES INFECCIOSAS Y PARASITARIAS (A00-B99) | 431 | 3.8 |
| 5 | ENFERMEDADES DE LA PIEL Y DEL TEJIDO SUBCUTANEO (L00-L99) | 315 | 2.9 |
| 6 | ENFERMEDADES DEL OIDO Y DE LA APOFISIS MASTOIDES (H60-H95) | 359 | 1.9 |
| 7 | ENFERMEDADES DEL OJO Y SUS ANEXOS (H00-H59) | 244 | 1.4 |
| 8 | EMBARAZO, PARTO Y PUERPERIO (O00-O99) | 221 | 0.4 |
| 9 | CAUSAS EXTERNAS DE MORBILIDAD Y DE MORTALIDAD (V01-Y98) | 210 | 0.3 |
| 10 | ENFERMEDADES DE LA SANGRE Y DE LOS ORGANOS HEMATOPOYETICOS, Y CIERTOS TRASTORNOS QUE AFECTAN EL MECANISMO DE LA INMUNIDAD (D50-D89) | 207 | 0.2 |
| 11 | CIERTAS AFECCIONES ORIGINADAS EN EL PERIODO PERINATAL (P00-P96) | 195 | 0.0 |
| 12 | Otros grupos de causas | 9698 | 68.9 |
| | Total general | 14.306 | 100 |

Fuente: RIPS tercer bimestre – 2023

ESE HOSPITAL DEL SUR “GABRIEL JARAMILLO PIEDRAHITA”

Sede San Pío: Calle 33 No. 50A-25 – Administración piso 3 – Sede Calatrava: Calle 63 No. 58FF-11

Sede Santamaría: Calle 73 A No. 52B-25 – PBX: 444 57 55 NIT 811017810-6

www.hospitaldelsur.gov.co

Tabla 9. Distribución de las consultas por causa externa y valor.
Población atendida en la ESE Hospital del Sur. Itagüí tercer bimestre
de 2023

| Causa Externa | Frecuencia | Valor |
|--------------------------|--------------|--------------------|
| Enfermedad general | 10129 | 462,379,636 |
| Otra | 4868 | 181,704,880 |
| Enfermedad laboral | 63 | 2,440,165 |
| Otro tipo de accidente | 25 | 1,646,672 |
| Accidente de tránsito | 22 | 1,376,700 |
| Accidente de trabajo | 20 | 1,113,900 |
| Lesión por agresión | 6 | 401,272 |
| Accidente rábico | 2 | 133,800 |
| Sospecha de abuso sexual | 1 | 65,600 |
| Accidente ofídico | 1 | 73,400 |
| Lesión auto infligida | 1 | 40,600 |
| Total | 14306 | 608,609,403 |

Fuente: RIPS tercer bimestre – 2023

4. ARCHIVO DE PROCEDIMIENTOS

Con respecto a los procedimientos se encontró que fueron los ambulatorios los que ocuparon el primer lugar con 87.01% seguido de las urgencias con 10.99%, según la finalidad el 67.82% fue de diagnóstico, el 25.89% de terapéutico y el 6.19% fue protección específica. Los principales procedimientos realizados fueron los del sistema circulatorio, exámenes correspondientes a los programas de HTA y Diabetes y los relacionados con el sistema respiratorio (Terapias con oxígeno y nebulizaciones) Tablas 9 – 11 y gráficos 3 – 4. El total Facturado por procedimientos durante este bimestre es de \$ 993,182,519

Tabla 10. Distribución porcentual de procedimientos por Finalidad y tipo de los mismos. Población atendida en la ESE Hospital del Sur. Itagüí tercer bimestre de 2023

| Finalidad | Ambulatorio | Hospitalización | urgencias | Total general | % |
|---|--------------|-----------------|-------------|---------------|--------------|
| Diagnóstico | 21,075 | 0 | 2,852 | 24712 | 73.9 |
| Terapéutico | 6,519 | | 459 | 5889 | 13.9 |
| Protección Específica | 2,135 | | 13 | 2,143 | 12.1 |
| Detección Temprana de Enfermedad General | 498 | | 19 | 518 | 1.1 |
| Total general | 34279 | 0 | 4522 | 34279 | 100.0 |

Fuente: RIPS tercer bimestre – 2023

Gráfico 3. Distribución porcentual de procedimientos por finalidad del mismo. Población atendida en la ESE Hospital del Sur. Itagüí tercer bimestre de 2023

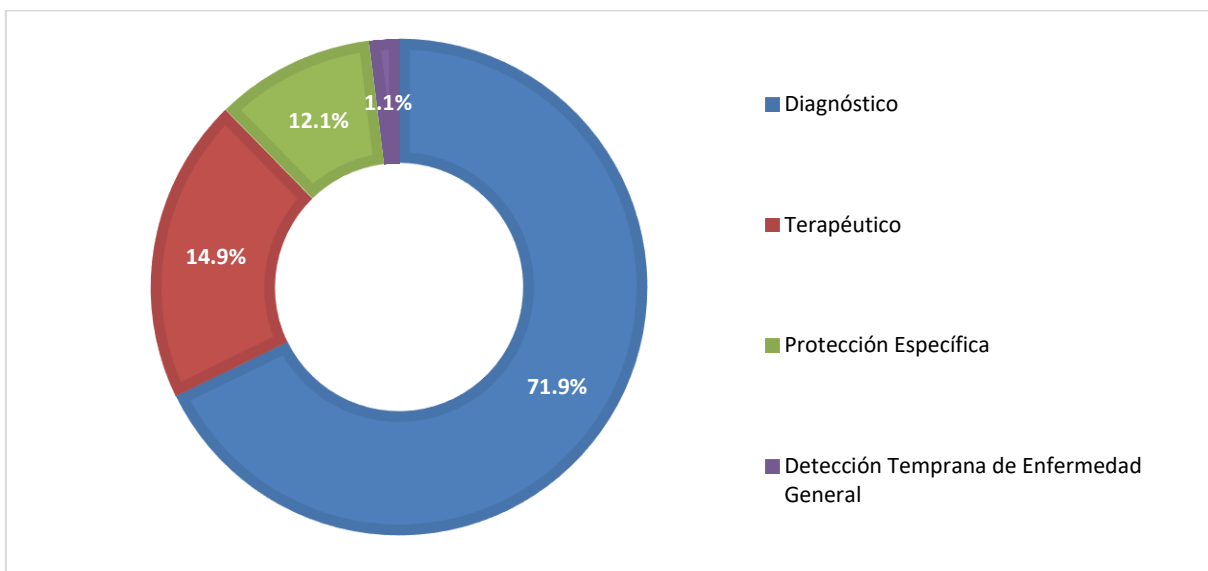

Fuente: RIPS tercer bimestre – 2023

Gráfico 4. Distribución porcentual de procedimientos por Tipo del mismo. Población atendida en la ESE Hospital del Sur. Itagüí tercer bimestre de 2023

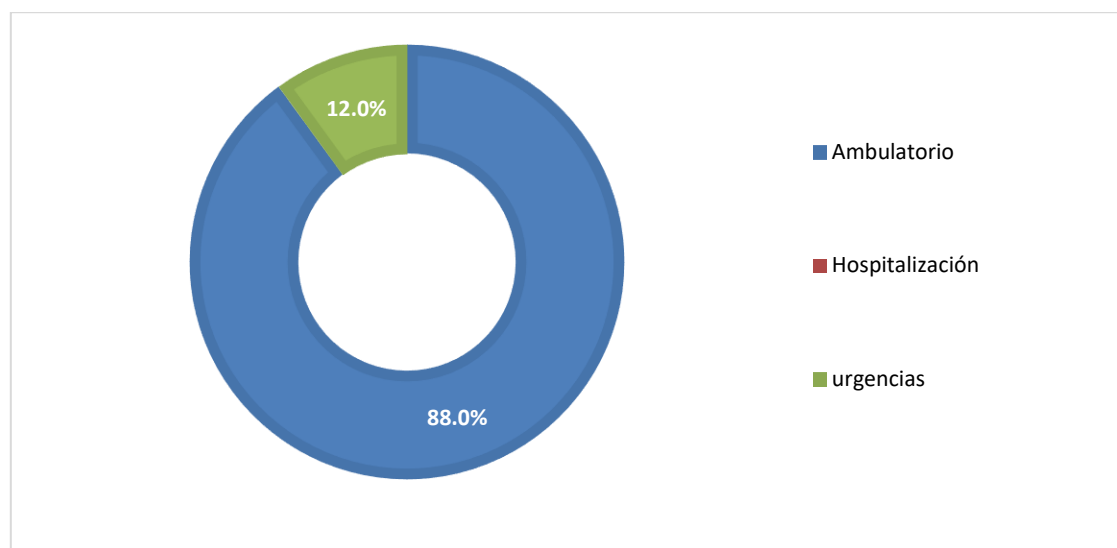

Fuente: RIPS tercer bimestre – 2023

Tabla 11. Distribución porcentual de procedimientos por descripción de los mismos. Población atendida en la ESE Hospital del Sur. Itagüí tercer bimestre de 2023

| PROCEDIMIENTO | FRECUENCIA | % | %ACUM |
|--|------------|------|-------|
| EDUCACIÓN INDIVIDUAL EN SALUD, POR MEDICINA GENERAL | 3037 | 14.9 | 14.9 |
| HEMOGRAMA IV (HEMOGLOBINA HEMATOCRITO RECUENTO DE ERITROCITOS ÍNDICES ERITROCITARIOS LEUCOGRAMA RECUENTO DE PLAQUETAS ÍNDICES PLAQUETARIOS Y MORFOLOGÍA ELECTRÓNICA E HISTOGRAMA) AUTOMATIZADO | 2792 | 10.5 | 25.1 |
| GLUCOSA EN SUERO U OTRO FLUIDO DIFERENTE A ORINA | 1841 | 7.8 | 27.9 |
| UROANÁLISIS | 1,820 | 7.1 | 35.6 |
| CREATINA | 1,722 | 7.1 | 41.7 |
| COLESTEROL TOTAL | 1,162 | 5.2 | 47.3 |
| TRIGLICERIDOS | 1,139 | 5.1 | 54.5 |
| COLESTEROL DE ALTA DENSIDAD | 1,035 | 4.5 | 56.9 |
| ELECTROCARDIOGRAMA DE RITMO O DE SUPERFICIE SOD | 914 | 3.1 | 58.8 |
| OBTURACIÓN DENTAL CON RESINA DE FOTOCURADO | 659 | 2.4 | 63.0 |

ESE HOSPITAL DEL SUR “GABRIEL JARAMILLO PIEDRAHITA”

Sede San Pío: Calle 33 No. 50A-25 – Administración piso 3 – Sede Calatrava: Calle 63 No. 58FF-11

Sede Santamaría: Calle 73 A No. 52B-25 – PBX: 444 57 55 NIT 811017810-6

www.hospitaldelsur.gov.co

| | | | |
|--|--------------|--------------|-------|
| ESTUDIO DE COLORACIÓN BÁSICA EN CITOLOGÍA VAGINAL TUMORAL O FUNCIONAL | 410 | 1.8 | 64.9 |
| EDUCACIÓN INDIVIDUAL EN SALUD, POR ODONTOLOGÍA | 356 | 1.5 | 65.3 |
| COLESTEROL DE BAJA DENSIDAD [LDL] AUTOMATIZADO | 385 | 1.5 | 66.7 |
| EDUCACIÓN GRUPAL EN SALUD, POR HIGIENE ORAL | 353 | 1.5 | 69.4 |
| CONTROL DE PLACA DENTAL | 344 | 1.5 | 69.9 |
| VACUNACIÓN CONTRA POLIOMIELITIS (VOP O IVP) | 322 | 1.4 | 71.8 |
| DETARTRAJE SUPRAGINGIVAL | 405 | 1.3 | 72.5 |
| RADIOGRAFÍA DE TÓRAX (P.A. O A.P. Y LATERAL, DECÚBITO LATERAL, OBLICUAS O LATERAL) | 291 | 1.2 | 73.8 |
| EDUCACIÓN INDIVIDUAL EN SALUD, POR ENFERMERÍA | 274 | 1.2 | 76.5 |
| VACUNACIÓN CONTRA INFLUENZA | 298 | 1.2 | 76.1 |
| VACUNACIÓN CONTRA NEUMOCOCO | 231 | 0.9 | 77.0 |
| COLESTEROL DE BAJA DENSIDAD SEMIAUTOMATIZADO | 210 | 0.9 | 78.9 |
| OTROS PROCEDIMIENTOS | 10829 | 23.9 | 100.0 |
| TOTAL | 34279 | 100.0 | |

Fuente: RIPS tercer bimestre – 2023

5. ARCHIVO DE HOSPITALIZACIÓN

Las hospitalizaciones durante el tercer bimestre de 2023 tuvieron como principal vía de ingreso a la institución el servicio de urgencias con un 100%, de las 103 hospitalizaciones que se presentaron en este periodo. La principal causa de hospitalización fue la infección de vías urinarias con 17 casos, seguida de enfermedad pulmonar obstructiva (15), neumonía bacteriana no especificada(12).

Tabla 12. Distribución porcentual de hospitalizaciones por vía de ingreso. Población atendida en la ESE Hospital del Sur. Itagüí tercer bimestre de 2023

| Vías de Ingreso | Frecuencia | Porcentaje |
|--------------------------|------------|--------------|
| Consulta Externa | 0 | 0.0 |
| Nacido en la Institución | 0 | 0.0 |
| Urgencias | 103 | 100.0 |
| Total general | 103 | 100.0 |

Fuente: RIPS tercer bimestre – 2023

ESE HOSPITAL DEL SUR “GABRIEL JARAMILLO PIEDRAHITA”

Sede San Pío: Calle 33 No. 50A-25 – Administración piso 3 – Sede Calatrava: Calle 63 No. 58FF-11

Sede Santamaría: Calle 73 A No. 52B-25 – PBX: 444 57 55 NIT 811017810-6

www.hospitaldelsur.gov.co

Gráfico 5. Distribución porcentual de hospitalización por sexo. Población atendida en la ESE Hospital del Sur. Itagüí tercer bimestre de 2023

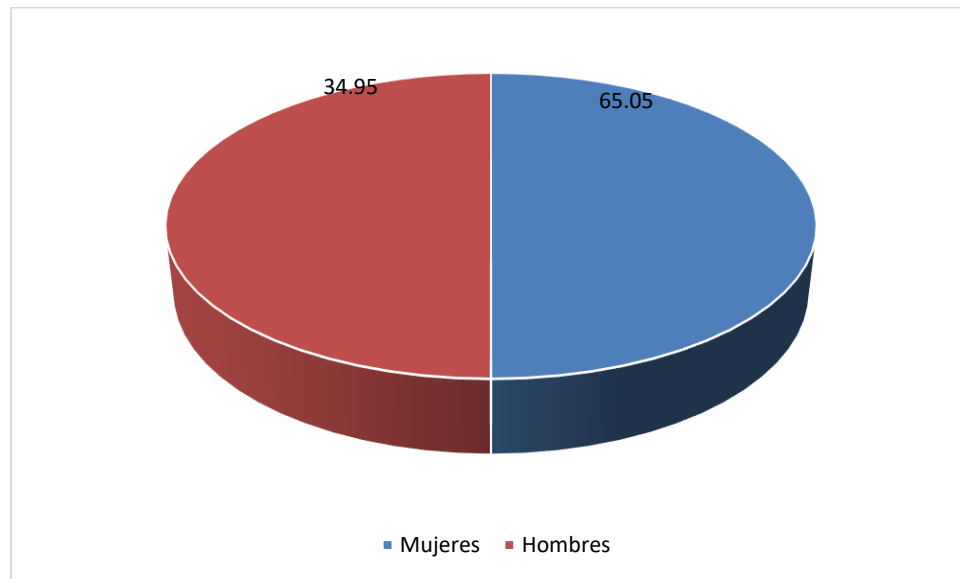

Fuente: RIPS tercer bimestre – 2023

Tabla 13. Distribución porcentual de hospitalizaciones por causas.
Población atendida en la ESE Hospital del Sur. Itagüí tercer bimestre de
2023

| CAUSAS DE HOSPITALIZACIÓN | FRECUENCIA | % |
|---|------------|------------|
| INFECCION DE VIAS URINARIAS, SITIO NO ESPECIFICADO | 18 | 14.9% |
| ENFERMEDAD PULMONAR OBSTRUCTIVA CRONICA CON EXACERBACION AGUDA, NO ESPECIFICADA | 12 | 12.7% |
| NEUMONIA BACTERIANA, NO ESPECIFICADA | 15 | 9.7% |
| CONSULTA, NO ESPECIFICADA | 10 | 8.8% |
| CELULITIS DE OTRAS PARTES DE LOS MIEMBROS | 6 | 5.3% |
| NEUMONIA, NO ESPECIFICADA | 5 | 4.4% |
| ENFERMEDAD PULMONAR OBSTRUCTIVA CRONICA, NO ESPECIFICADA | 5 | 4.4% |
| PARTO UNICO ESPONTANEO, PRESENTACION CEFALICA DE VERTICE | 3 | 2.7% |
| CELULITIS DE OTROS SITIOS | 3 | 2.7% |
| INSUFICIENCIA CARDIACA CONGESTIVA | 2 | 1.8% |
| INFECCION AGUDA DE LAS VIAS RESPIRATORIAS SUPERIORES, NO ESPECIFICADA | 2 | 1.8% |
| OTRAS CAUSAS | 22 | 31.9 |
| TOTAL | 103 | 100 |

Fuente: RIPS tercer bimestre – 2023

6. ARCHIVO RECIEN NACIDOS

Tabla 14. Distribución porcentual de nacimientos por sexo y semana gestacional. Población atendida en la ESE Hospital del Sur. Itagüí tercer bimestre de 2023

| Semana Gestacional | Mujeres | Hombres | Total general |
|--------------------|---------|---------|---------------|
| 35 | 0 | 1 | 1 |
| 37 | 0 | 2 | 2 |
| 39 | 1 | 0 | 1 |
| Total general | 1 | 3 | 4 |

Fuente: RIPS tercer bimestre – 2023

Gráfico 6. Distribución de los recién nacidos por semanas de gestación y sexo. Población atendida en la ESE Hospital del Sur. Itagüí tercer bimestre de 2023

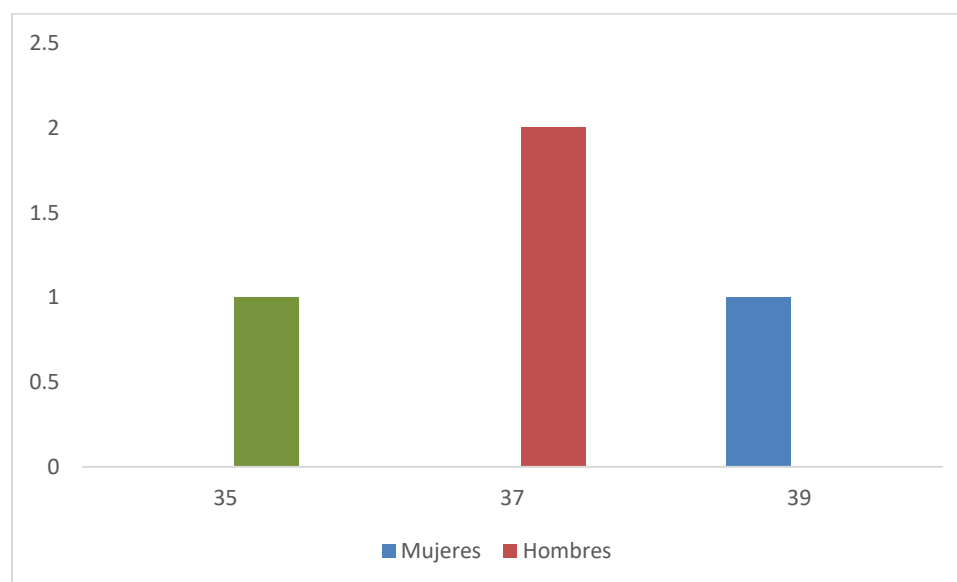

Fuente: RIPS tercer bimestre – 2023

ESE HOSPITAL DEL SUR “GABRIEL JARAMILLO PIEDRAHITA”

Sede San Pío: Calle 33 No. 50A-25 – Administración piso 3 – Sede Calatrava: Calle 63 No. 58FF-11

Sede Santamaría: Calle 73 A No. 52B-25 – PBX: 444 57 55 NIT 811017810-6

www.hospitaldelsur.gov.co

7. ARCHIVO MEDICAMENTOS

Con respecto a los medicamentos durante el tercer bimestre de 2023 se facturaron \$ 223,441,061 en medicamentos que corresponde a 59202 órdenes, 2.498.826 unidades y 9.950 usuarios.

Tabla 15. Distribución porcentual de medicamentos. Población atendida en la ESE Hospital del Sur. Itagüí tercer bimestre de 2023

| Nombre Medicamento | Frecuencia | % | % Acumulado |
|--------------------------------|------------|-----|-------------|
| losarTAN 50 mg TAB | 4698 | 7.9 | 7.9 |
| HIDROCLOROTIAZIDA 25MG TAB | 3598 | 5.9 | 13.8 |
| acetaminofen 500 mg tableta | 3086 | 5.1 | 18.6 |
| AMLODIPINO 5MG TAB | 2452 | 4.1 | 22.7 |
| Omeprazol 20MG CAPSULA | 2211 | 3.7 | 26.4 |
| ACIDO ACETILSALICILICO 100MG T | 1985 | 3.4 | 29.8 |
| ENALAPRIL 20MG TAB | 1575 | 2.7 | 32.5 |
| METFORMINA 850MG TAB | 1555 | 2.6 | 35.1 |
| 100 mL CLORURO DE SODIO INFUSI | 1544 | 2.6 | 37.7 |
| Salbutamol 100MCG INH 200 puff | 1212 | 2.0 | 39.7 |
| dexametasona 8MG/2ML | 1177 | 2.0 | 41.7 |
| levotiroxina 50MCG TAB | 1158 | 2.0 | 43.7 |
| DIPIRONA 1G/2ML | 1090 | 1.8 | 45.5 |
| Naproxeno 250MG TAB | 1061 | 1.8 | 47.3 |
| FUROSEMIDA 40MG TAB | 977 | 1.7 | 49.0 |
| CALCIO + VITAMINA D TAB | 975 | 1.6 | 50.6 |
| enalapril 5MG TAB | 923 | 1.6 | 52.2 |
| DICLOFENACO 75mg/3mL amp | 861 | 1.5 | 53.6 |
| LOVASTATINA 20MG TAB | 830 | 1.4 | 55.0 |
| ESPIRONOLACTONA 25MG TAB | 750 | 1.3 | 56.3 |
| BROMURO IPRATROPIO 0.2 mcg INH | 749 | 1.3 | 57.6 |
| Metoprolol 50MG TAB | 745 | 1.3 | 58.8 |
| LEVOTIROXINA 100MCG TAB | 690 | 1.2 | 60.0 |
| 250mL cloruro de sodio infusio | 676 | 1.1 | 61.1 |
| HIOSCINA BUTILBROMURO 10MG TAB | 664 | 1.1 | 62.3 |
| TRAZODONA CLORHIDRATO 50MG TAB | 586 | 1.0 | 63.2 |
| sulfato ferroso TAB 300 mg | 536 | 0.9 | 64.1 |
| 500 mL Cloruro de sodio infusi | 520 | 0.9 | 65.0 |
| METOCLOPRAMIDA 10MG/2ML AMP | 434 | 0.7 | 65.8 |
| Hioscina N-Butil Bromuro + Dip | 428 | 0.7 | 66.5 |
| ALUMINIO HIDROXIDO + MAGNESIO | 398 | 0.7 | 67.2 |

ESE HOSPITAL DEL SUR "GABRIEL JARAMILLO PIEDRAHITA"

Sede San Pío: Calle 33 No. 50A-25 – Administración piso 3 – Sede Calatrava: Calle 63 No. 58FF-11

Sede Santamaría: Calle 73 A No. 52B-25 – PBX: 444 57 55 NIT 811017810-6

www.hospitaldelsur.gov.co

| | | | |
|--------------------------------|--------------|------------|----------|
| NIFEDIPINO 30 mg cap | 394 | 0.7 | 67.8 |
| ESTRADIOL CIPIONATO 5MG +MEDRO | 367 | 0.6 | 68.4 |
| FLUOXETINA CAP | 364 | 0.6 | 69.1 |
| IBUPROFENO 400MG TAB | 379 | 0.6 | 69.7 |
| ACIDO FOLICO 1MG TAB | 368 | 0.6 | 70.3 |
| Otros medicamentos | 18912 | 29.7 | 100.0 |
| Total general | 57937 | 100 | - |

Fuente: RIPS tercer bimestre – 2023

8. ARCHIVO OTROS SERVICIOS

Tabla 16. Distribución porcentual de otros servicios. Población atendida en la ESE Hospital del Sur. Itagüí tercer bimestre de 2023

| Nombre | Número de Servicios | % | Cantidad de Servicios | % | Valor del Servicio | % |
|----------------------|---------------------|--------------|-----------------------|--------------|--------------------|------------|
| Materiales o Insumos | 8808 | 91.0 | 13127 | 90.41 | 13432513.56 | 7.95 |
| Traslados | 135 | 1.1 | 117 | 0.81 | 24365413 | 14.42 |
| Estancias | 1063 | 8.9 | 1876 | 8.79 | 185468797 | 79.61 |
| Total general | 10050 | 100.0 | 14520 | 100.0 | 165,480,045 | 100 |

Fuente: RIPS tercer bimestre – 2023

Los otros servicios más representativos son los materiales o insumos y las estancias; para el tercer bimestre de 2023 se facturaron 10050 órdenes por un valor de \$ **165,480,045**

9. ARCHIVO URGENCIAS

Tabla 17. Distribución porcentual de urgencias con observación por causa simple. Población atendida en la ESE Hospital del Sur. Itagüí tercer bimestre de 2023

| Causa Simple | Frecuencia | Porcentaje |
|---|------------|--------------|
| 1 OTROS DOLORES ABDOMINALES Y LOS NO ESPECIFICADOS | 9 | 10.3 |
| 2 INFECCION DE VIAS URINARIAS, SITIO NO ESPECIFICADO | 9 | 7.5 |
| 3 PAPULOSIS LINFOMATOIDE | 6 | 2.5 |
| 4 BRONQUIOLITIS AGUDA, NO ESPECIFICADA | 5 | 3.2 |
| 5 COLICO RENAL, NO ESPECIFICADO | 4 | 2.7 |
| 6 FRACTURA DE LA CLAVICULA | 4 | 2.9 |
| 7 HIPERGLICEMIA, NO ESPECIFICADA | 3 | 2.5 |
| 8 ENFERMEDAD PULMONAR OBSTRUCTIVA CRONICA CON EXACERBACION AGUDA, NO ESPECIFICADA | 3 | 2.2 |
| 9 INFECCION AGUDA NO ESPECIFICADA DE LAS VIAS RESPIRATORIAS INFERIORES | 3 | 1.6 |
| 10 EPISODIO DEPRESIVO GRAVE SIN SINTOMAS PSICOTICOS | 2 | 1.6 |
| 11 Resto causas | 86 | 63.1 |
| Total | 134 | 100.0 |

Fuente: RIPS tercer bimestre – 2023

Tabla 18. Distribución porcentual de urgencias con observación por grupos de causas. Población atendida en la ESE Hospital del Sur. Itagüí tercer bimestre de 2023

| Grupo de Causas | Frecuencia | Porcentaje |
|---|------------|------------|
| 1 TRAUMATISMOS, ENVENENAMIENTO Y ALGUNAS OTRAS CONSECUENCIAS DE CAUSAS EXTERNAS (S00-T98) | 86 | 14.9 |
| 2 SINTOMAS, SIGNOS Y HALLAZGOS ANORMALES CLINICOS Y DE LABORATORIO, NO CLASIFICADOS EN OTRA PARTE (R00-R99) | 79 | 14.3 |
| 3 ENFERMEDADES DEL SISTEMA RESPIRATORIO (J00-J99) | 62 | 11.3 |
| 4 ENFERMEDADES DEL SISTEMA DIGESTIVO (K00-K93) | 59 | 10.9 |
| 5 ENFERMEDADES DEL SISTEMA GENITOURINARIO (N00-N99) | 53 | 10.2 |
| 6 ENFERMEDADES DEL SISTEMA CIRCULATORIO (I00-I99) | 51 | 9.5 |
| 7 EMBARAZO, PARTO Y PUERPERIO (O00-O99) | 23 | 4.6 |
| 8 TRASTORNOS MENTALES Y DEL COMPORTAMIENTO (F00-F99) | 69 | 4.4 |
| 9 CIERTAS ENFERMEDADES INFECCIOSAS Y PARASITARIAS (A00-B99) | 23 | 4.2 |
| 1 ENFERMEDADES DEL SISTEMA OSTEOMUSCULAR Y DEL TEJIDO 0 CONJUNTIVO (M00-M99) | 23 | 3.8 |
| 1 ENFERMEDADES DEL SISTEMA NERVIOSO (G00-G99) | 17 | 3.3 |

ESE HOSPITAL DEL SUR “GABRIEL JARAMILLO PIEDRAHITA”

Sede San Pío: Calle 33 No. 50A-25 – Administración piso 3 – Sede Calatrava: Calle 63 No. 58FF-11

Sede Santamaría: Calle 73 A No. 52B-25 – PBX: 444 57 55 NIT 811017810-6

www.hospitaldelsur.gov.co

| | | | |
|--------|---|-----|-------|
| 1 2 | ENFERMEDADES ENDOCRINAS, NUTRICIONALES Y METABOLICAS (E00-E90) | 21 | 2.9 |
| 1 3 | FACTORES QUE INFLUYEN EN EL ESTADO DE SALUD Y CONTACTO CON LOS SERVICIOS DE SALUD (Z00-Z99) | 14 | 2.7 |
| 1 4 | ENFERMEDADES DEL OIDO Y DE LA APOFISIS MASTOIDES (H60-H95) | 12 | 1.9 |
| 1 5 | ENFERMEDADES DE LA PIEL Y DEL TEJIDO SUBCUTANEO (L00-L99) | 9 | 1.7 |
| 1 6 | CAUSAS EXTERNAS DE MORBILIDAD Y DE MORTALIDAD (V01-Y98) | 11 | 1.5 |
| 1 7 | ENFERMEDADES DE LA SANGRE Y DE LOS ORGANOS HEMATOPOYETICOS, Y CIERTOS TRASTORNOS QUE AFECTAN EL MECANISMO DE LA INMUNIDAD (D50-D89) | 7 | 1.2 |
| 1 8 | ENFERMEDADES DEL OJO Y SUS ANEXOS (H00-H59) | 4 | 0.4 |
| 1 9 | TUMORES [NEOPLASIAS] (C00-D48) | 2 | 0.2 |
| | Total general | 549 | 100.0 |

Fuente: RIPS Tercer bimestre – 2023

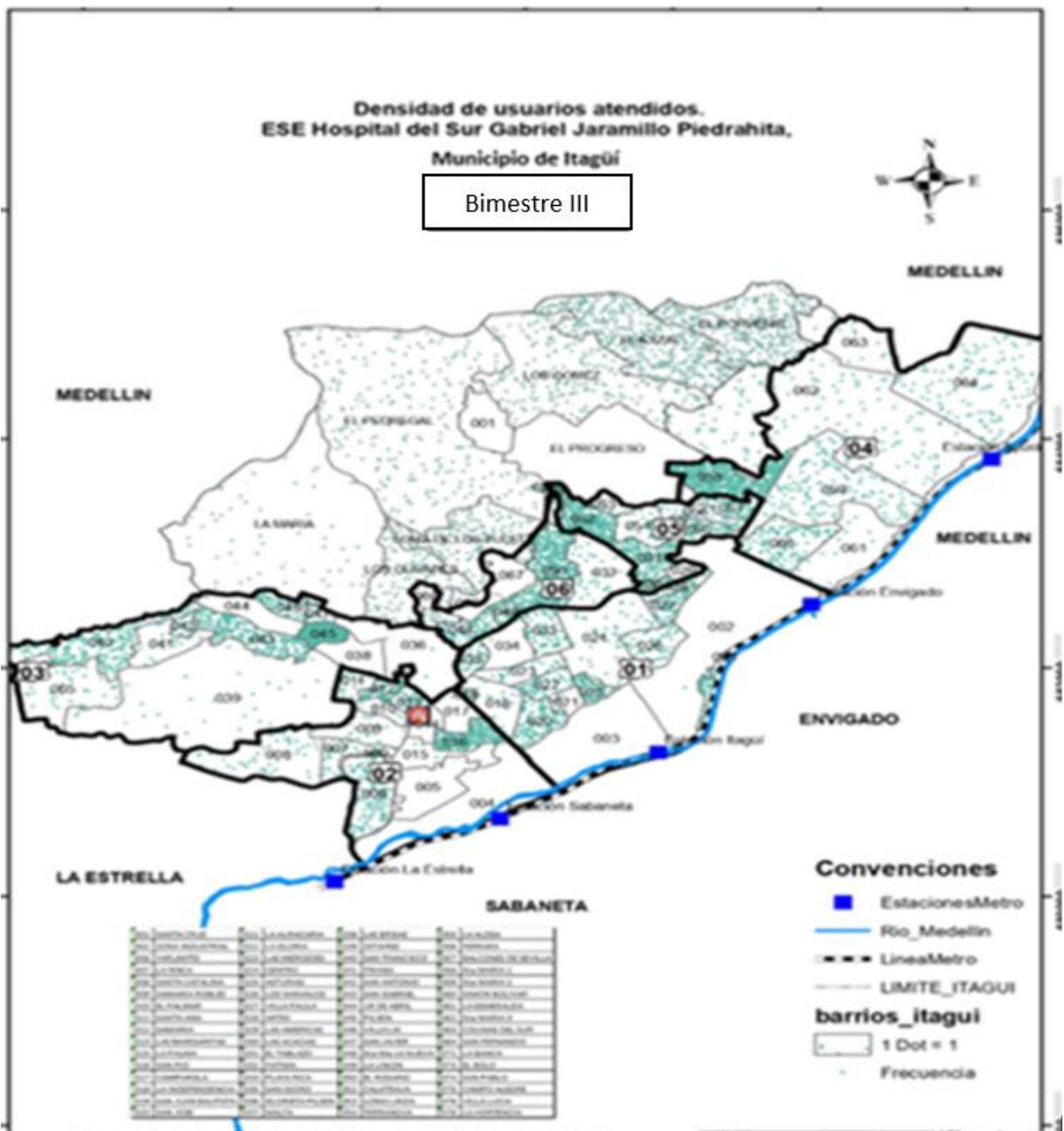

ESE HOSPITAL DEL SUR "GABRIEL JARAMILLO PIEDRAHITA"

Sede San Pío: Calle 33 No. 50A-25 – Administración piso 3 – Sede Calatrava: Calle 63 No. 58FF-11

Sede Santamaría: Calle 73 A No. 52B-25 – PBX: 444 57 55 NIT 811017810-6

www.hospitaldelur.gov.co

